핵심 아이디어

표현을 자신의 느낌과 생각을
시각화하는 창의적 사고와
성찰의 순환 과정으로 이루어진다.

11 전통 무늬로 꾸미기

영역	단원 학습 목표
표현	전통 무늬를 알아보고 다양한 물건을 꾸며 봅시다.

이 단원은 전통 무늬의 종류와 의미를 알아보고 자신의 느낌과 생각을 담아 나만의 무늬로 시각화하는 것에 목적이 있다. 이를 통해 학생들은 우리 전통 문화의 이해뿐만 아니라 미적 가치를 발견할 수 있으며 단순 모방이 아닌 재구성을 통한 표현 활동으로 창의적인 사고와 심미안을 기를 수 있다. 이 단원에서는 작품 제작을 하기 위한 자료 수집, 주제, 모양, 구도, 색, 표현 재료와 방법 등을 정하는 계획의 과정이 반드시 필요하다. 작품 계획서는 자신의 의도에 맞게 주도적으로 작품을 제작할 수 있도록 도와준다. 이러한 계획의 과정을 거치면 제작 중 문제가 생겼을 때 창의적으로 해결할 수 있는 문제 해결력을 기를 수 있을 뿐만 아니라 자신의 작품을 소중하게 여기는 태도를 형성할 수 있다.

단원의 내용 요소

- **지식·이해** 전통 무늬의 종류와 의미 알기
- **과정·기능** 소원과 의미를 담아 전통 무늬로 꾸미기
- **가치·태도** 전통 무늬로 꾸민 자기 작품을 소중히 여기기

교육과정 성취기준

- [4미02-02] 기본적인 표현 재료와 용구의 특성을 이해하고 사용 방법을 익힐 수 있다.
- [4미02-04] 표현 의도를 가지고 작품을 제작하며 자기 작품을 소중히 여길 수 있다.

6차시 · · · · 단원의 흐름과 학습 계획 4단계

생각 열기 · 배움

· 전통 무늬 찾아보기
· 전통 무늬에 담긴 다양한 의미 알아보기

학습 목표	여러 가지 전통 무늬의 종류와 의미를 알아보고 색칠할 수 있다.
주요 학습 활동	
도입	전통 무늬 찾아보기
전개	여러 가지 전통 무늬의 종류와 의미 알아보고 색칠하기
정리	좋아하는 전통 무늬에 대해 발표하기

활동 1

괴불주머니 만들기

학습 목표	전통 무늬의 의미를 담아 괴불주머니를 만들 수 있다.
주요 학습 활동	
도입	괴불주머니 제작 계획 세우기
전개	괴불주머니 꾸미기
정리	내가 만든 작품 발표하기

활동 2

자개 무늬로 생활용품 꾸미기

학습 목표	자개 무늬의 특징을 살려 여러 가지 생활용품을 꾸밀 수 있다.
주요 학습 활동	
도입	자개 무늬로 생활용품 꾸미기 제작 계획 세우기
전개	자개 무늬로 생활용품 꾸미기
정리	자개 무늬로 꾸민 생활용품을 활용하는 방법 발표하기

마무리

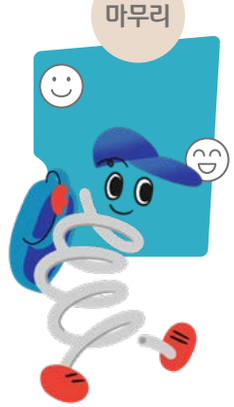

전통 무늬로 꾸민 작품을 보고 표현 방법과 의도 알아보기

학습 목표	표현한 전통 무늬의 종류와 꾸미는 방법을 보고 표현 의도를 찾아 이야기할 수 있다.
주요 학습 활동	
도입	전통 무늬의 종류와 색의 특징 알아보기
전개	자신의 의도에 맞게 작품을 제작하였는지 살펴보고 특징 이야기하기
정리	과정 평가 / 성장 일기

과정 중심 단원 평가 계획

구분	생각 열기 / 배움	활동		마무리
평가 목표	여러 가지 전통 무늬의 종류와 의미를 이해하고 색칠할 수 있다.	전통 무늬의 의미를 담아 괴불주머니를 만들 수 있다.	자개 무늬의 특징을 살려 여러 가지 생활용품을 꾸밀 수 있다.	전통 무늬로 꾸민 작품을 보고 종류, 표현 방법과 의도를 이야기할 수 있다.
평가 요소 ＊정의적 요소	• 여러 가지 전통 무늬의 종류에 따른 특징 파악하기 • 전통 무늬가 지닌 의미 이해하며 색칠하기	• 전통 무늬의 의미를 생각하며 괴불주머니 작품 제작 계획 세우기 • 괴불주머니의 의미를 살려 필요한 무늬, 색으로 꾸미기	• 생활용품에 어울리는 자개 무늬 꾸미기 계획하기 • 자개 무늬의 모양과 배치, 색을 생각하며 생활용품 꾸미기	• 전통 무늬로 꾸민 작품을 보고 종류, 표현 방법과 의도 알기 • ＊전통 무늬로 꾸민 자기 작품을 소중히 여기기
평가 기준 상	전통 무늬의 종류에 따라 모양, 색 등 특징을 정확히 파악하고 전통 무늬의 의미를 이해하여 자신의 의도에 따라 색을 칠한다.	전통 무늬의 의미를 활용하여 의도에 맞게 무늬, 색 등의 표현 계획을 분명하게 세우고 괴불주머니의 의미를 살려 무늬와 색을 사용한다.	생활용품의 모양에 어울리도록 자개 무늬 꾸미기 계획을 짜임새 있게 세우고, 자개 무늬의 배치와 색이 조화롭게 생활용품을 꾸민다.	전통 무늬로 꾸민 작품을 보고 무늬 종류와 색, 꾸미는 방법을 세심하게 찾아 표현 의도를 이야기한다. 자기 실생활에서 소중히 사용한다.
중	전통 무늬의 종류, 모양, 의미, 색 등을 파악하고 전통 무늬의 색을 칠한다.	전통 무늬의 의미를 표현 의도에 맞게 표현하려고 노력하며 무난한 색과 무늬로 괴불주머니를 꾸민다.	생활용품의 모양을 생각하여 자개 무늬 꾸미기 계획을 세우고 자개 무늬의 배치와 색을 생각하며 꾸민다.	전통 무늬로 꾸민 작품을 보고 무늬의 종류와 색, 꾸미는 방법 중 일부를 찾는다. 자기 작품을 소중히 다룬다.
하	전통 무늬의 종류와 의미를 알고 단순하게 무늬를 색칠하여 표현한다.	전통 무늬의 의미를 알고 표현한다. 주어진 무늬와 색으로 괴불주머니를 단순하게 꾸민다.	주어진 자개 무늬대로 표현 계획을 세우고, 기존 자개 무늬의 배치, 색 등으로 생활용품을 꾸민다.	전통 무늬로 꾸민 작품을 탐색하여 무늬의 종류를 이해하고 구분한다. 자기 작품의 소중함을 안다.
평가 방법	관찰법	계획서 평가, 실기 평가	계획서 평가, 실기 평가	자기 평가 및 동료 평가

과정 중심 평가 기록부 예시

단원명 **11. 전통 무늬로 꾸미기**

성취기준 [4미02-02] 기본적인 표현 재료와 용구의 특성을 이해하고 사용 방법을 익힐 수 있다.
[4미02-04] 표현 의도를 가지고 작품을 제작하며 자기 작품을 소중히 여길 수 있다.

수업 단계	생각 열기 / 배움	활동 1		활동 2		마무리		일화 기록
평가 요소 ＊정의적 요소	☐ 여러 가지 전통 무늬의 종류에 따른 특징 파악하기	☐ 전통 무늬의 의미를 생각하며 괴불주머니 작품 제작 계획 세우기	☐ 괴불주머니의 의미를 살려 필요한 무늬와 색으로 꾸미기	☐ 생활용품에 어울리는 자개 무늬 꾸미기 계획하기	☐ 자개 무늬의 모양과 배치, 색을 생각하며 생활용품 꾸미기	☐ 전통 무늬로 꾸민 작품을 보고 종류, 표현 방법과 의도 알기	☐ ＊ 전통 무늬로 꾸민 자기 작품을 소중히 여기기	화려한 꽃병 모양으로 자개 무늬를 잘 꾸미고 사진 보관함으로 활용함.
번호 이름								
1 홍○○	상	중	중	상	상	상	상	

서술 및 피드백 예시

나전 칠 상자와 신부 혼례복에 나타나는 다양한 전통 무늬를 보며 종류와 특징을 파악한 다음, 각 무늬의 의미에 맞는 색으로 칠했다. 괴불주머니 작품을 보고 전통 무늬의 종류와 색, 표현 방법 등을 이해하였으나 표현을 계획하는 과정에서 많은 것을 한 번에 표현하려는 생각에 의도대로 작품을 완성하지는 못했다. 자개 무늬로 생활용품을 꾸미는 활동에서는 상자의 모양에 맞게 꽃병 모양으로 무늬를 정하고 화려한 느낌을 살려 무늬의 배치, 색, 모양이 서로 잘 어울리게 꾸몄다. 자개 무늬를 사진 보관함으로 활용하며 자기 작품을 소중하게 생각하는 태도를 보였다.

생각 열기 + 배움

활동명	• 전통 무늬 찾아보기 • 전통 무늬에 담긴 다양한 의미 알아보기
학습 문제	여러 가지 전통 무늬의 종류와 의미를 알아보고 색칠해 봅시다.
평가 요소	• 여러 가지 전통 무늬의 종류에 따른 특징 파악하기 • 전통 무늬가 지닌 의미를 이해하며 색칠하기
준비물	**교사** 전통 무늬 학습 자료 **학생** 색한지, 스테이플러, 교과서 활동지 77쪽, 가위, 유성펜 등
지도상의 유의점	• 전통 무늬의 종류를 지나치게 많은 양으로 자세히 지도하는 것보다 동식물, 자연, 글자 중 대표적인 것을 골라 지도하는 것이 효과적이다. • 전통 무늬를 활용하면서 현재 학생의 생활을 반영하여 새롭게 표현 의도를 정한다. • 제시한 전통 무늬 외에 다양한 자료는 '전통 문화 포털' 누리집 등에서 직접 찾아보도록 한다. • 색한지에 무늬를 그려 오리는 방법은 무늬 그리기, 가위 사용 등 기본적인 과정을 시범을 통해 지도한다.

11 전통 무늬로 꾸미기

전통 무늬를 알아보고 다양한 물건을 꾸며 봅시다.

조상들이 즐겨 사용했던 전통 무늬에는 어떤 것이 있을까요?

생각 열기 전통 무늬 찾아보기

혼례복과 나전 칠 상자에서 무늬를 찾아보세요.

동물
• 봉황 • 물고기
• 기러기 • 박쥐
• 나비

식물
• 모란 • 덩굴
• 연꽃 • 영지버섯

글자
• 壽(수: 장수)
• 福(복: 복)

기타
• 바위와 파도
• 사람
• 동그라미

정답은 77쪽 뒷면에

▲신부 혼례복(비단, 자수/95×112cm/공주 이후)
◀나전 칠 상자(옻칠, 나전/37.9×57×14.2cm/조선)

나전 반짝이는 조개껍데기(자개)를 붙여 장식하는 공예 방법. '나전 칠 상자'는 옻칠한 나무 상자에 나전 기법으로 장식한 보관함.

54

교수 · 학습 과정

도입

동기 유발

조상들이 즐겨 사용했던 전통 무늬에는 어떤 것이 있을까요?

- 모란, 연꽃, 매화 국화 무늬가 있어요.
- 용, 봉황, 학, 물고기 무늬가 있어요.
- 태극, 구름, 글자 무늬도 보았어요.

전통 무늬가 있는 물건이나 장소 찾기

… **전통 무늬로 꾸민 생활용품을 알아봅시다.**

언제, 어디에서 전통 무늬를 보았나요?
할머니 댁 장롱에 자개 무늬가 많아요.
절이나 고궁에 가면 무늬가 그려진 곳이 많아요.

… **혼례복과 나전 칠 상자 등 전통 공예 작품을 알아봅시다.**

- 혼례복: 봉황, 모란 등 전통 무늬로 수를 놓아 만들며 혼인식에서 신부가 입는 예복
- 나전 칠 상자: 자개 조각으로 무늬를 꾸미고 옻칠해서 만든 가구

전통 무늬 찾아보기

… **신부 혼례복과 나전 칠 상자에서 무늬를 찾아봅시다.**

- 신부 혼례복: 봉황, 나비, 박쥐, 모란, 연꽃, 영지버섯, 복숭아 가지, 바위와 파도, '수복(壽福)' 글자무늬 동그라미, 사람 무늬 등
- 나전 칠 상자: 물고기, 기러기, 연꽃무늬, 넝쿨 식물 등

혼례복과 나전 칠 상자에 있는 전통 무늬를 보니 어땠나요?
무늬 특징을 보면 어떤 무늬인지 알 수 있어요.
색이 화려하고 다양해요.
많은 사람이 좋아하는 것을 무늬로 만들었어요.

전개

여러 가지 전통 무늬의 종류와 의미를 알아보고 색칠하기

… **전통 무늬에 따라 의미를 알아봅시다.**

동물 무늬		식물 무늬	
봉황	고귀한 위엄, 품위, 순수성	모란	부귀, 명예
기러기	사랑, 평화	연꽃	기쁨
물고기	풍요, 다산, 밝은 눈	덩쿨	장수
박쥐	행복, 장수, 자손 번창	**기타**	
글자 무늬		태극	음양의 조화, 자연 원리
복 福	행운, 다복	산, 파도	자연의 조화, 영원한 삶
수 壽	건강, 장수	구름	권위, 풍요, 장수

… **전통 무늬의 의미에 따라 어울리게 색칠해 봅시다.**

- 따뜻한 색과 차가운 색으로 표현할 부분 정하기
- 진하고 연한 색으로 표현할 부분 정하기
- 비슷한 색이나 반대색으로 표현할 부분 정하기

전통 무늬를 오리는 방법 익히기

… **가위를 사용할 때 주의할 점을 알아봅시다.**

- 네 번째 손가락(약지)을 손잡이 밖에 받치고 잡기
- 모양을 따라 오릴 때 가위를 들고 있는 손을 비틀지 않고 종이를 잡고 있는 손을 자연스럽게 돌리면서 오리기

… **색한지로 똑같은 무늬를 오리는 방법을 알아봅시다.**

❶ 무늬 크기에 맞게 색종이를 필요한 만큼 2~4겹으로 접어 필요한 전통 무늬를 단순하게 그리기
❷ 가장자리를 스테이플러로 고정하기

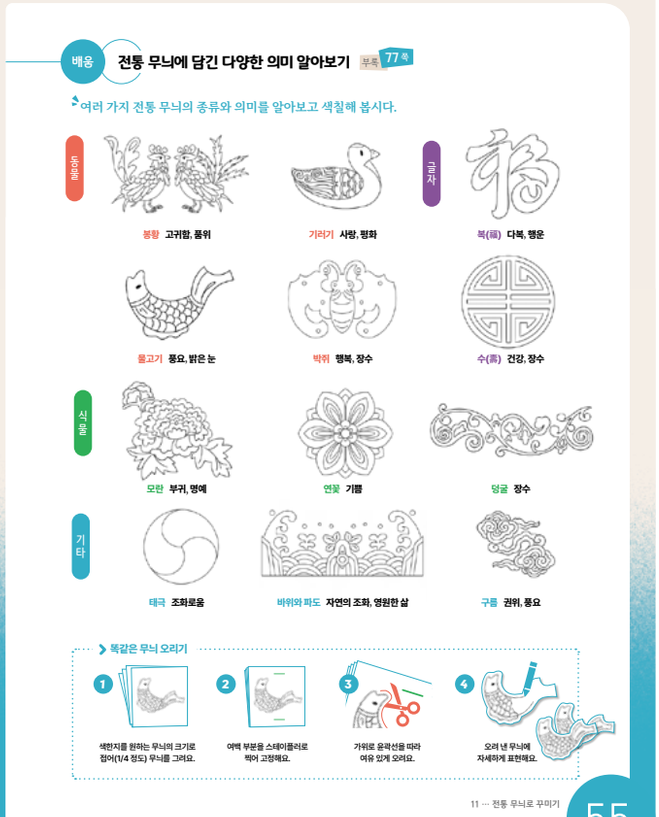

배움 전통 무늬에 담긴 다양한 의미 알아보기 부록 77쪽

여러 가지 전통 무늬의 종류와 의미를 알아보고 색칠해 봅시다.

동물

봉황 고귀함, 품위

기러기 사랑, 평화

글자

복(福) 다복, 행운

물고기 풍요, 밝은 눈

박쥐 행복, 장수

수(壽) 건강, 장수

식물

모란 부귀, 명예

연꽃 기쁨

덩굴 장수

기타

태극 조화로움

바위와 파도 자연의 조화, 영원한 삶

구름 권위, 풍요

똑같은 무늬 오리기

1 색한지를 원하는 무늬의 크기로 접어(1/4 정도) 무늬를 그려요.

2 여백 부분을 스테이플러로 찍어 고정해요.

3 가위로 윤곽선을 따라 여유 있게 오려요.

4 오려 낸 무늬에 자세하게 표현해요.

11 … 전통 무늬로 꾸미기

55

교과서 작품 설명

▸ **신부 혼례복**(비단, 자수/95×112cm/광복 이후)

전체적으로 진한 분홍색에 진한 파랑으로 테두리를 둘러 더욱 선명하다. 궁중에서 입던 옷을 민간의 혼례복으로 사용하면서 다채로운 무늬가 더해졌다. 아래부터 파도 무늬와 바위 무늬를 수놓고 봉황, 연꽃, 모란 무늬를 차례대로 배치하여 화려하게 장식하였다. 봉황 무늬는 신부의 고귀함을, 연꽃, 모란, 나비, 박쥐, 십장생 등은 행복, 장수, 자손 번창, 부부 화합을 바라는 의미가 있다. 이뿐만 아니라 사람 무늬나 혼례를 축복하는 글자무늬도 다양하게 혼례복을 꾸며 주고 있다.

▸ **나전 칠 상자**(옻칠, 나전/37.9×57×14.2cm/조선)

상자 윗면은 산수화를 그리듯 무늬를 나타내고 가장자리로 식물 덩굴무늬를 둘러 단정하면서도 화려하게 장식하였다. 연꽃이 피어 있는 연못을 중심으로 기러기가 날아오고 물고기와 잠자리 등의 무늬가 생동감을 주고 있다. 연꽃은 기러기는 좋은 소식을 가져다주고 믿음과 평화를 나타내며 연꽃과 물고기 무늬는 풍요로움을 의미한다. 가는 선과 덩굴무늬는 끊음질, 기러기, 물고기의 깃털, 비늘은 모조법으로 섬세하게 표현하였다.

❸ 가위로 윤곽선을 따라 여백을 조금 남기고 오리기

❹ 무늬를 낱장으로 나누어 자세히 그리고 의도에 따라 색칠하기

전통 무늬로 활옷 꾸미기 교과서 활동지 77쪽

• 마음에 드는 전통 무늬를 골라 활옷 꾸미기

정리

좋아하는 전통 무늬에 대해 발표하기

… **전통 무늬에 담긴 의미를 생각하여 좋아하는 무늬를 이야기해 봅시다.**

내가 좋아하는 전통 무늬에 담긴 의미는 무엇인가요?

눈을 감지 않고 잠을 자는 물고기가 '밝은 눈', '정직' 등을 상징하는 것이 흥미로워요.

용은 왕, 봉황은 왕비와 관련 있는 상상의 동물을 의미해요.

복을 비는 한자인 '복' 자를 그림처럼 그리는 것이 재미있어요.

작가의 작품 감상

전통 혼례복이나 나전 칠 상자(교과서 54쪽) 등을 꾸미는 전통 무늬에는 어떤 종류가 있나요?

• 전통 혼례복에는 신부를 왕비처럼 꾸며 주는 봉황 무늬가 있고, 혼인을 하고 부귀영화를 누리라는 기원을 나타내는 모란 무늬가 있어요.

• 나전 칠 상자는 검은 옻칠과 자개 무늬가 어울려 화려하게 반짝이는 신비한 느낌을 줘요.

• 나전 칠 상자는 윗면에 자개로 연꽃, 기러기, 물고기 등의 무늬가 있는 호수의 모습을 표현했어요.

• 자수함에는 매화, 모란, 연꽃 등의 꽃무늬와 봉황, 나비, 원앙 등의 동물무늬를 화려한 자수로 표현했어요.

참고 자료

▸ **자개로 무늬를 표현하는 방법**

자개를 무늬대로 오리는 방법(줄음질), 오려 낸 자개에 그림을 그려서 표현하는 방법(모조법), 자개를 선으로 잘라 끊어 가면서 붙여 표현하는 방법(끊음질), 조각을 내서 표현하는 방법(타찰법)이 있다. 전통 자개 무늬 기법을 적용하면서 홀로그램 색종이로 손쉽게 자개 무늬 효과를 낼 수 있다.

• 줄음질(주름질): 평평한 자개에 무늬를 그리고 줄칼로 다듬어 붙이는 방법으로 다양한 무늬를 나타낼 수 있고 여러 장 똑같은 무늬를 만들 수 있다.

• 모조법: 줄음질로 오려 낸 무늬에 잎맥, 깃털 등을 세부 무늬를 음각으로 자세히 표현하는 방법으로 음각한 부분에 검은색을 넣어 나타낸다.

• 끊음질: 자개를 가늘고 길게 잘라서 띠처럼 만든 다음 그것을 무늬에 따라 정교하게 끊어 가면서 붙여 나가는 무늬를 나타내는 방법이다.

• 타찰법: 굴곡진 자개를 줄음질로 먼저 크게 오려 내고 평평하게 두드려 자연스럽게 조각을 낸 다음 이어 붙여 표현한다. 우리나라의 독특한 표현 방법이고 유리나 도자기 그릇을 깨서 이어 붙이는 모자이크 방법과 비슷하다.

활동 1 + 마무리

활동명	**괴불주머니 만들기**
학습 문제	전통 무늬의 의미를 담아 괴불주머니를 만들어 봅시다.
평가 요소	• 전통 무늬의 의미를 생각하며 괴불주머니 제작 계획 세우기 • 괴불주머니의 의미를 살려 필요한 무늬, 색으로 꾸미기 • * 전통 무늬의 종류와 색, 꾸미는 방법 등을 보고 표현 의도 알기
준비물	**교사** 개인 괴불주머니 계획 학습지(지도서 활동지 182쪽), 참고 작품, 전통 괴불주머니 자료(지도서 활동지 184쪽) **학생** 색한지, 휴지, 풀, 사인펜, 가위, 스테이플러 등
지도상의 유의점	• 휴지는 얇고 부드러워 직접 풀칠을 하지 않고 한지에 풀을 먼저 칠하고 그 위에 휴지를 붙이도록 한다. • 계획서에서 먼저 의도에 따라 무늬의 색과 모양을 정하고 다음으로 괴불 3개의 색을 정하도록 한다. 계획서의 그림은 대강 그리고 설명은 글로 쓰며 계획은 표현 과정에서 수정·보충할 수 있음을 안내한다. • 괴불주머니 장식은 장식 수술, 방울, 무늬 등으로 다양하게 꾸밀 수 있도록 한다. • 괴불주머니를 실생활에서 활용할 수 있는 방법을 토의하도록 한다.

교수·학습 과정

도입

괴불주머니 제작 계획 세우기

… **괴불주머니는 무엇인지 알아봅시다.(지도서 활동지 184쪽)**

- 어린이가 주머니나 옷에 달고 다니는 장신구
- 자수로 무늬를 수놓고 솜을 넣어 연결한 통통한 삼각형 모양의 장신구
- 어린이의 건강과 안전 등을 기원하는 의미를 담은 장신구

… **괴불주머니를 꾸미는 계획을 세워 봅시다.(지도서 활동지 182쪽)**

❶ 괴불주머니와 무늬에 담을 소원과 의미 정하기
❷ 꾸미고 싶은 전통 무늬의 종류와 색 정하기
❸ 괴불에 꾸밀 무늬를 그리고 연결 장식 계획하기

전개

괴불주머니 꾸미기

… **괴불을 만들어 봅시다.**

❶ 괴불의 색을 생각하여 색한지의 색 정하기
❷ 두루마리 휴지 4마디를 3겹으로 접고 사각형 모양을 만든 다음 다시 접어 두툼하게 삼각형 기본 모양을 만들기

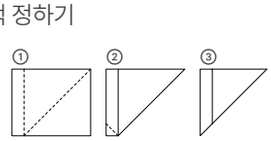

❸ 색한지(15×15cm) 1장을 대각선으로 접은 다음 삼각형 부분을 꼼꼼하게 골고루 풀칠하기
❹ 풀칠한 색한지의 대각선 방향에 놓고 감싸 붙이기

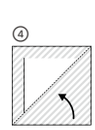

풀칠하기

… **똑같은 모양의 전통 무늬를 만들어 봅시다.**

❶ 표현하고 싶은 전통 무늬의 수만큼 색한지를 겹쳐 접어 무늬 그리기
❷ 무늬에 여백을 조금 남겨 오리고 낱장으로 나누어 자세히 그리기

… **괴불을 연결하여 주머니를 만들어 봅시다.**

❶ 괴불의 색이 잘 어울리도록 2~3개를 배치해 보고 종이 띠를 앞뒤로 길게 붙여 연결하기
❷ 만든 전통 무늬를 괴불과 종이 띠에 배치해 보고 원하는 위치에 붙이기
❸ 괴불의 모서리나 끝 부분에 장식, 손잡이 붙이기

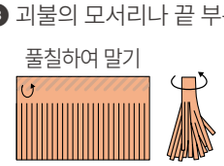

가위집을 가늘게 내어 만든 장식술

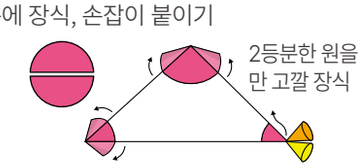

원을 2등분하여 감싼 끝 장식

정리

내가 만든 작품 발표하기

괴불주머니를 소중하게 여기고 있나요? 그 이유는 무엇인가요?
무늬가 반복되는 것이 재미있고 예쁘게 느껴져요.
소원과 의미가 담겨 있으니 더 잘 간직하고 소중하게 생각할래요.
괴불과 무늬의 색이 잘 어울려서 한복을 입을 때 달고 싶어요.

서로의 작품 감상 1

괴불주머니를 꾸민 전통 무늬는 어떤 소원과 의미를 담아 표현한 것인지 이야기해 보세요.

- 기러기 무늬에는 모두를 평화롭게 한다는 의미가 있어요.
- 태극무늬와 축구공에는 축구 국가대표가 되고 싶다는 생각이 담겨 있어요.
- 모란, 연꽃 무늬는 좋은 일이 생기길 바라는 마음을 담고 있어요.

활동 2 + 마무리

활동명	**자개 무늬로 생활용품 꾸미기**
학습 문제	자개 무늬의 특징을 살려 여러 가지 생활용품을 꾸며 봅시다.
평가 요소	• 생활용품에 어울리는 자개 무늬 꾸미기 계획하기 • 자개 무늬의 모양과 배치, 색을 생각하며 생활용품 꾸미기 • * 전통 무늬로 꾸민 자기 작품을 소중히 여기기
준비물	**교사** 자개 무늬 꾸미기 계획서(지도서 활동지 183쪽), 참고 작품, 검은 상자나 손거울 등 **학생** 자개 무늬 붙임딱지, 유성펜, 투명 매니큐어, 목공용 풀 등
지도상의 유의점	• 홀로그램 종이를 자개 무늬로 활용하고 전통 무늬 붙임딱지에서 한두 가지를 중심 무늬로 정할 수 있음을 안내한다. • 표현하고 싶은 생각을 정할 때에는 친구들과 의견을 나누어 보도록 한다. • 자개 무늬 계획서를 작성할 때 검은 종이 위에 색종이를 활용하면 표현 효과를 손쉽게 확인할 수 있다. • 자개 무늬를 표현할 때 길게 오린 띠를 잘라 무늬를 만드는 '끊음질', 오린 무늬를 조각내어 다시 이어 붙이는 '타찰법' 등을 활용하도록 한다.

교수·학습 과정

도입

자개 무늬로 생활용품 꾸미기 계획 세우기(지도서 활동지 183쪽)

… **자개 무늬로 꾸민 나전 칠기를 알아봅시다.**
- 빛깔이 고운 조개껍데기 조각으로 무늬를 표현하고 옻칠을 하여 화려하게 만든 그릇이나 가구
- 자개의 반짝이는 특징을 살리기 위해 주로 진한 검은색이나 붉은색으로 옻칠을 한 상자

… **자개 무늬로 꾸밀 생활용품을 살펴봅시다.**
- 바탕이 검은 색이나 붉은 계열의 진한 색 물건
- 포장 상자, 손거울, 책갈피 나무판 등

… **자개 무늬를 표현할 재료를 알아봅시다.**
- 자개 무늬 붙임딱지와 홀로그램 종이는 어떻게 보이나요?
- 붙임딱지에 여러 가지 전통 무늬가 있어요.
- 홀로그램 종이가 자개 무늬처럼 반짝이며 화려해요.

… **자개 무늬 표현 재료로 생활용품 꾸미기 계획을 세워 봅시다.**
1. 붙임딱지에서 생활용품에 어울릴 것 같은 두세 가지 중심 무늬 정하기
2. 중심 무늬에 어울리는 배경 무늬 정하기
3. 간단한 밑그림 그리기

전개

자개 무늬로 생활용품 꾸미기

… **계획서에 표현하고 싶은 무늬를 발표해 봅시다.**
- 생활용품에 표현하고 싶은 무늬는 무엇인가요?
- 호랑이가 소나무 아래에서 우리를 지켜 주는 모습을 표현할래요.
- 물고기가 물가에서 평화롭게 놀고 있어요.

… **홀로그램 종이로 자개 무늬처럼 꾸며 봅시다.**
- 무늬를 그리고 오려 표현하고 싶은 생활용품에 붙이기
- 길게 오려서 선 무늬나 테두리, 또는 글자로 배경 무늬 표현하기
- 무늬를 잘게 하여 배경을 메워 자유롭게 표현하기

… **자개 무늬 생활용품 꾸미기의 마무리를 해 봅시다.**
- 바탕 여백을 검은색이나 진한 색으로 덧칠하기
- 잘 말린 후 투명 매니큐어 발라 사용하기

정리

자개 무늬로 꾸민 생활용품을 활용하는 방법 발표하기

- 자개 무늬로 꾸미기를 하고 느낀 점을 말해 볼까요?
- 자개 무늬의 영롱하고 반짝이는 특징이 아름답고 화려해요.
- 조상들의 전통 자개 무늬 생활용품이 자랑스러워요.
- 자개 무늬로 꾸민 생활용품을 어떻게 활용할 수 있을까요?
- 용돈을 보관하는 상자로 소중하게 사용해요.
- 고리를 연결해서 가방에 달아요.
- 자개로 장식한 거울을 항상 가지고 다녀요.

서로의 작품 감상 2 **자개 무늬가 생활용품에 잘 어울리는지 이야기해 보세요.**
- 꽃무늬가 많아 화려하고 행운이 넘쳐요.
- 나비와 꽃이 어울려 평화롭고 아름다워요.
- 배경 무늬가 간결해서 식물무늬가 잘 보여요.
- 꽃병의 화려한 무늬가 자개 무늬에 잘 어울려요.

과정 평가

- **생각 열기 / 배움 다양한 전통 무늬의 종류와 의미를 알게 되었나요?**
  - 전통 무늬의 다양한 종류를 찾아 구분해 보았어요.
  - 전통 무늬의 의미를 알고 활용할 무늬를 생각하였고 전통 무늬의 의미를 살려 색칠하였어요.
- **활동 나의 소원을 담아 전통 무늬의 색과 모양을 잘 표현하였나요?**
  - 표현하고 싶은 소원과 의미를 살려 전통 무늬의 종류를 정했어요.
  - 전통 무늬의 색과 모양을 소원과 의미에 따라 표현하였어요.
  - 전통 무늬를 서로 잘 어울리게 배치하였어요.
- **마무리 전통 무늬로 표현한 소원과 희망이 무엇인지 친구들과 의견을 나누었나요?**
  - 내가 좋아하는 전통 무늬의 종류와 색을 찾아 이야기했어요.
  - 전통 무늬의 종류와 색으로 표현한 의도를 찾아 이야기를 나누었어요.

성장 일기

- **성장 일기 전통 무늬로 꾸미기 활동을 하면서 새롭게 알게 된 것은 무엇인가요?**
  - 전통 무늬의 종류가 많고 의미가 이야기처럼 재미있다는 것을 알게 되었어요.
  - 자개 무늬를 이용하여 화려한 무늬를 표현할 수 있다는 것이 흥미로웠어요.
  - 행운의 괴불주머니를 만들어 선물하고 싶어요.

교과서 작품 설명

• 작가 작품 설명

자수 꽃무늬 괴불(비단에 자수/길이 28cm/한국)

반대쪽

괴불의 원래 뜻은 '연꽃의 뿌리에 생기는 삼각형 열매'로 옛날에는 나쁜 일을 막아주는 열매라고 여겼다. 그래서 어린이들을 위한 장신구인 괴불도 나쁜 일을 막고 행운을 가지고 온다는 의미를 담아 만들기 시작하였다.

괴불은 비단으로 파란색, 노란색, 연두색 괴불 3개의 가운데에 끈을 달아 각각 연결하고 장식하는 모양으로 이루어져 있다. 솜을 두툼하게 넣어 어린이들에게 어울리도록 귀엽게 만들었다. 괴불의 양 끝에 방울 술을 달고 꽃과 새 무늬로 수를 놓아 아름답게 꾸미기도 한다.

• 학생 작품 설명

활동 1

이주원(학생 작품) **내 꿈은 축구 선수**(색한지, 색연필, 유성펜/30×18cm)

계획서에 그림과 설명으로 표현 의도를 설명하고 만드는 방법을 미리 설계하였다. 축구를 좋아하는 마음과 우리나라 대표 축구 선수가 되고 싶은 소원을 담아 태극무늬를 가운데 붙이고 축구공을 양쪽에 붙여 둥근 무늬가 서로 어울리게 꾸몄다. 연결 띠를 사용하지 않고 괴불끼리 연결하여 튼튼하게 하였고 응원하는 막대 모양의 장식을 달아 독특하게 꾸몄다. 무늬의 빨강과 파랑 색 띠로 연결하고 술을 만들어 장식하였다.

하다경(학생 작품) **기러기야, 어디 가**(색한지, 유성펜/60×18cm)

색한지를 겹쳐 기러기 무늬를 그리고 오려 똑같은 무늬를 표현하였다. 기러기는 하늘 멀리 나는 새이고 구름무늬와 함께 자유와 평화를 바라는 마음을 나타냈다. 손잡이 부분은 꽃무늬 2개, 아래 장식은 나뭇잎 모양을 겹쳐 섬세하게 그려서 균형을 맞추었다.

오태형(학생 작품) **건강 소원 노리개**(색한지, 유성펜/40×18cm)

진한 색으로 만들어 삼각형 괴불을 강한 느낌으로 표현하였다. 가운데 연결 끈을 밝은색으로 대비를 주었고 띠 위에 단순한 원과 세모 무늬로 장식하였다. 건강을 바라는 마음을 잘 자라는 꽃과 식물의 넝쿨무늬로 꾸몄다.

경도연(학생 작품) **행운을 품은 꽃**(색한지, 유성펜, 수정펜/40×18cm)

부귀영화를 나타내는 전통 문양인 모란 무늬의 화려하고 풍성한 꽃잎을 정교하게 색칠하여 표현하고 괴불 삼각형 양쪽에 대담하게 붙였다. 손잡이에서부터 장식 부분까지 가운데 연결 띠를 괴불 위로 연결하고 태극무늬로 우리나라의 전통적 특징을 강조하였다.

한하율(학생 작품) **쑥쑥 실력이 자라는 물고기**(색한지, 색연필, 유성펜/40×18cm)

위와 아래에 물고기 무늬를 붕어빵처럼 표현하여 점점 늘어나는 실력을 나타냈고 가운데는 '복(福)' 글자 무늬로 행운을 바라는 간절한 마음 표현하였다. 삼각형의 괴불과 연결 종이 띠를 비슷한 색으로 표현하여 무늬가 뚜렷하게 드러나도록 하였다. 괴불 삼각형 끝에 작은 장식을 붙이고 아래에 종이 고리 모양 장식을 입체적으로 꾸몄다.

활동 2

김경미(학생 작품) **자개 무늬로 피어난 꽃송이**(종이 상자, 홀로그램 색종이, 유성펜/지름 10cm)

둥근 검은 상자에 홀로그램 색종이로 꽃송이를 자개 무늬로 표현하였다. 꽃무늬는 그려서 그대로 오려 붙이는 '주름질' 방법을 활용하고 줄기와 가장자리 장식은 '끊음질' 방법으로 자개 막대를 끊어서 무늬를 표현하였다. 꽃의 색은 파랑, 노랑, 빨강, 흰색으로 다양하고 화려하게 표현하고 가장자리에 가는 선 무늬로 둘러 산뜻한 느낌을 살렸다.

박수현(학생 작품) **마술 거울**(홀로그램 색종이, 유성펜/16×8cm)

손거울의 장식적인 모양에 어울리도록 앞뒷면은 다르게 꾸몄고 홀로그램 색종이를 자개 조각처럼 잘라 '끊음질' 기법으로 정교하게 장식하였다. 은빛 색과 화려한 색이 조각으로 나누어지면서 은은하고 고급스러운 느낌을 준다.

김민규(학생 작품) **나비가 앉은 빨강 필통**(홀로그램 색종이, 유성펜/12×18×4cm)

검은 상자에 윗면만 붉은색을 칠하고 자개 무늬로 꾸몄다. 나비 무늬를 크게 오리고 가운데 선 무늬로 자세히 그리는 '모조법'으로 표현하였다. 식물 넝쿨무늬로 자연스럽게 둘러 서로 다른 색으로 날개를 활짝 펴고 나

는 모습과 옆모습을 다정하게 배치하였다. 가장자리는 선 무늬로 깔끔하게 마무리하여 가운데 무늬를 강조하였다.

백서진(학생 작품) **거북아! 건강을 지켜 줘**(홀로그램 색종이, 유성펜/14×7cm)

배경에 진한 빨간색, 파란색을 먼저 칠하고 거북 무늬를 홀로그램 색종이를 조각내어 꾸몄다. 몸, 머리, 다리로 나누어 조각으로 표현하고 등 무늬를 그려서 표현하였다. 가장 자리 선을 '끊음질' 기법으로 표현하여 무늬가 한데 모여 가족처럼 다정하게 보인다. 거북이는 오래 사는 장수 동물로 건강과 무병장수의 소원을 담은 무늬이다. 거북이처럼 꾸준하게 책을 열심히 읽으려는 소망과 건강을 바라는 마음을 담아 책갈피를 꾸몄다.

교과서 설명에 참고할 만한 작품

지통(나무 옻칠, 자개/높이 15.7cm/조선)

지통은 넓은 한지나 화선지를 말아 꽂아두는 문방 용품이다. 팔각기둥 모양의 나무통으로 만들어 튼튼하고 안정적이다. 맨 위에 두 줄로 무늬를 두르고 맨 아래에 여유 있게 가는 선 한 줄을 그렸다. 넝쿨무늬를 장식하였고 각 면 가운데에 팔각형으로 수(壽) 자 무늬를 당당하게 새겼다. 검게 옻칠한 배경에 반짝이는 자개 무늬가 뚜렷하게 돋보인다.

'주름질'로 식물 넝쿨무늬를 자개를 오려 붙였고 길게 끈 모양으로 자개를 자른 다음 끊어서 글자 무늬를 나타내는 '끊음질'로 수(壽) 자를 표현하였다.

이다연 외 3명(학생 협동 작품) **반짝반짝 꽃병**(자개 무늬 붙임딱지, 유성펜/각 15×7×2cm)

계획서는 검정 옻칠 바탕의 자개 무늬와 비슷하도록 검은 종이에 붙임딱지를 잘라 표현하였다. 정해진 주제에 따라 각자 다양한 모양으로 꽃병과 꽃가지를 표현하도록 계획하였다. 계획서와 표현까지는 짝 활동으로 이루어지고 다시 모둠으로 모여 완성하였다. 자개 무늬 붙임딱지의 모양을 이어 붙이고 모자이크를 하듯이 섬세하게 표현하였는데 검은 상자 위로 자개 무늬의 빛나는 색이 화려하고 영롱하다. 꽃병과 꽃가지의 모양을 조금씩 다르게 변화를 주면서도 통일감을 주도록 가운데 꽃병을 반듯하게 배치하였다. 꽃병 아래에 바닥에 곡선 줄무늬를 넣어서 친구들의 작품과 이어지는 모둠 표현이 되도록 하였다.

이서은(학생 작품) **모란꽃처럼 피어나는 희망**(색한지, 색연필, 유성펜/50×18cm)

모란꽃과 연꽃이 활짝 피어나듯이 장래 희망을 꼭 이루어지기 바라는 마음을 표현하였다. 꿈을 이루기 위하여 공부를 열심히 하고 노력하는 모습을 물고기 무늬로 표현하였다. 씨앗 무늬를 연결하여 장식하였고, 괴불의 색을 밝고 연한 색으로 만들어서 무늬가 잘 돋보이도록 하였다.

배민준(학생 작품) **금빛 모란과 매화**(종이 상자, 홀로그램 색종이, 유성펜/지름 8cm, 높이 16cm)

선명한 파란색 종이통에 금빛 모란꽃이 어울려 산뜻하게 빛이 난다. 큰 모란꽃 뒤로 숨은 가는 줄기의 작은 꽃무늬가 서로 대비되어 강렬한 느낌을 준다. 모란꽃 무늬를 크게 오려 낸 다음 가운데 꽃잎 모양을 그려서 표현하는 모조법을 사용했다. 둥근 뚜껑에는 가는 끈 모양으로 잘라 끊어 가면서 섬세한 선 무늬를 표현하였다.

참고 자료

나전 문화재의 자개 무늬 표현 방법

베갯모(자개, 나무 옻칠/5.7×8.5cm/조선)

베갯모는 베개 양쪽에 붙이는 판이다. 이 작품은 가장자리로 사각형 테두리를 두르고 자개 막대 조각을 끊어 붙이면서 다양한 나무 모양을 '끊음질'로 표현하였다.

실패(자개, 나무 옻칠/17.6×11.5cm/조선)

양쪽 끝의 모란 무늬는 자개를 오려 붙이는 '주름질'로 표현하고 가운데 '목숨 수' 글자무늬는 자개 막대를 끊어 붙이면서 '끊음질'로 표현하였다.

실패(자개, 나무에 옻칠/6×12.7cm/조선)

꽃무늬는 '주름질'로 자개를 잘라 붙이고 나뭇잎은 '모조법'으로 안에 무늬를 그려 표현하였다.

자료 출처

- **임영주, 『한국의 전통 문양』,** 대원사, 2011.
- **국가 문화유산 포털** https://www.heritage.go.kr
- **서울 공예 박물관** https://craftmuseum.seoul.go.kr
- **국립 민속 박물관** https://www.nfm.go.kr

활동지 ..... 교과서 56쪽

전통 무늬로 괴불주머니 꾸미기 계획서

전통 무늬로 괴불주머니를 꾸미기 위한 계획서를 작성해 봅시다.

번호 _____

이름 _____

1. 괴불주머니를 꾸미고 싶은 전통 무늬와 의미를 써 보세요.

전통 무늬의 모양과 색	담고 싶은 소원과 의미

2. 괴불주머니에 어울리는 무늬를 계획해 보세요.

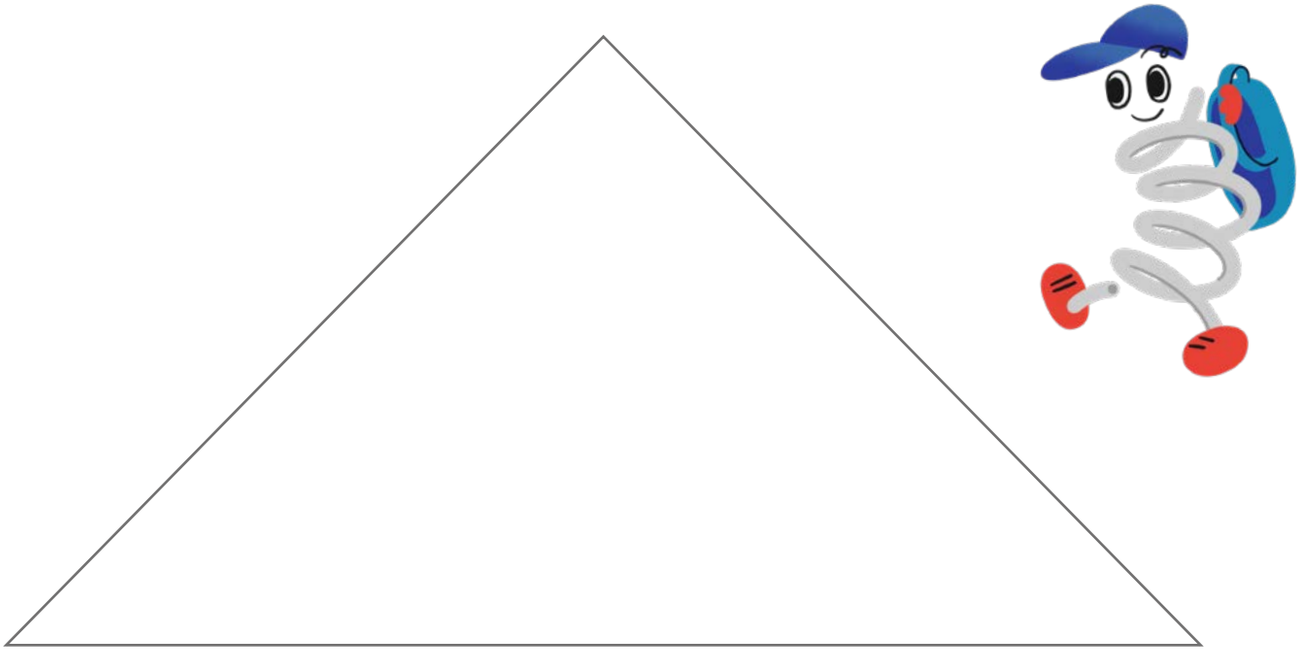

활동지 ..... 교과서 57쪽

자개 무늬로 생활용품 꾸미기 계획서

자개 무늬의 멋을 살려 여러 가지 물건을 꾸밀 계획을 세워 봅시다.

번호 _____ 이름 _____

꾸밀 물건의 이름 :

준비물: 검정 도화지나 색한지, 4B 연필, 오일 파스텔, 가위, 풀 등

❶ 검정 도화지에 물건의 모양을 그린다.
❷ 중심 무늬를 간략하게 그린다.
❸ 구체적으로 어떻게 꾸며 줄지를 계획한다.

활동 TIP 자개 무늬 붙임딱지 대신 잘게 나눈 색한지나 색종이를 사용해도 좋아요.

그려 보기

어떤 생각을 담아 표현하고 싶은지 써 보세요.	

활동지 ..... 교과서 56쪽

괴불주머니 감상하기

박물관 누리집에서 유물을 찾아 괴불주머니를 감상하고 색과 장식, 무늬의 특징을 표시하거나 간단하게 그려 봅시다.

번호 _____

이름 _____

1. 국립 민속 박물관

https://www.nfm.go.kr

괴불이 달린 두루주머니(비단, 자수/8×9.5cm/한국)

그려 보기

2. 국가 문화유산 포털

https://www.heritage.go.kr

별전 괴불(금속, 비단, 자수/길이 20~35cm/조선)

그려 보기